



INTEGRALE GEBIEDSUITWERKINGEN (IGU's)

Door de gebiedscommissie Ons WCL zijn destijds 5 integrale projecten benoemd, waarvan er 4 officieel met inzet van Dienst Landelijk Gebied als Integrale Gebiedsuitwerking (IGU) zijn opgestart:

- | | |
|----------------------------------|---------------------------------|
| - Beesel – Meerlebroek | in uitvoering |
| - Roermond oost – Asenray | in uitvoering |
| - Roerdal – Herkenbosch | voorbereiding |
| - Montfort – Maria Hoop | voorbereiding |
| - Eiland in de Maas | verkenning / nog niet opgestart |

1. ALGEMEEN : Organisatieverandering

Nadat alle gebiedscommissies per 1 oktober 2010 zijn opgeheven door de provincie is een nieuwe organisatiestructuur opgezet voor de uitvoering van de IGU's. In de nieuwe structuur is in de plaats van de gebiedscommissie een Raad van Commissarissen (RvC) opgericht welke op regionale schaal de integrale projecten aanstuurt. Deze RvC bestaat uit de wethouders van de betreffende gemeenten en de bestuurder van het waterschap onder voorzitterschap van de gedeputeerde. DLG blijft in de nieuwe situatie hoofdvoerder van de integrale projecten. Per IGU is een ambtelijke werkgroep gevormd, waarin o.a. gebiedsbureau Ons WCL zitting heeft ter ondersteuning van de gemeenten.

2. VOORTGANG

- **IGU Beesel – Meerlebroek** **(in uitvoering sinds 2007 : totale projectomvang € 7.552.700,50)**
Een van de onderdelen is het zichtbaar maken van het cultuurhistorische verleden van het gebied. In dat kader zijn de drie grafheuvels gereconstrueerd die door archeologisch onderzoek van de bodem zijn ontdekt. Op één van deze gereconstrueerde grafheuvels is het Rad geplaatst, als aandenken aan de voormalige gerechtsplaats van Beesel "*Grietjens Gericht*" die hier was gevestigd.
Het herstellde grafheuvelcomplex met Rad is op zondag 11 september 2011 officieel onthuld door wethouder Smolenaars van de gemeente Beesel.
- **IGU Roermond oost – Asenray** **(in uitvoering sinds 2010: totale projectomvang € 13.807.458,-)**
De eerste fase van deelproject "*Recreatieve routestructuren*" is aanbesteed. Ivm dit feit heeft de openingshandeling van de uitvoering plaatsgevonden op 6 juli 2011. Fase 1 betreft onder andere de aanleg van een fietspad en vier wandelpaden. In fase 2 van deelproject "*Recreatieve routestructuren*" wordt het knooppuntennetwerk voor wandelen, fietsen en paardrijden & mennen in het plangebied gerealiseerd. Het conceptontwerp hiervoor is gereed. Dit kan moet vervolgens afgestemd worden met betrokken partijen.



Voor het deelproject "*Landschap*" wordt eerst door DLG een ontwerp gemaakt. Vervolgens zal in samenwerking met IKL tot uitvoering worden overgegaan.

In het deelproject "*Entree Melickerheide*" dient de toegang tot het Nationaal Park de Meinweg vanuit Roermond invulling te krijgen. Uit de drie verschillende locaties aan de Kloosterbaan is voorlopig een open terrein, gelegen tegen de bosrand en de manege, gekozen om verder uit te werken.

Voor het deelproject “Herontwikkeling Vuilstort Spik” is namens de gemeente een verzoek aan de provincie gedaan om een deel van vuilstort Spik op te mogen hogen. GS hebben op 5 juli positief besloten en ingestemd met het deelsaneringsplan.

○ **IGU Roerdal – Herkenbosch**

In september 2011 is aankoop van melkveebedrijf van familie Schmitz door DLG officieel getekend. Hiermee is de bedrijfsverplaatsing vanuit het Roerdal (Melick) naar Zeeuws-Vlaanderen (Biervliet) verzekert. De aangekochte gronden van het melkveebedrijf worden deels (22 ha) ingezet voor natuurontwikkeling in het Roerdal (Natura2000). De resterende grond zal worden ingezet voor structuurversterking van de landbouw in het gebied. Voor de mogelijke verplaatsing van melkveebedrijf Rob Wolters naar het gebied De Meer wordt gewerkt aan een gemeentelijke herbegrenzing. Daarnaast het volledige grondgebruik in De Meer (als huiskavel voor het melkveebedrijf) en vergroting van het huidig bouwblok voorwaarden voor deze door provincie gewenste verplaatsing.

○ **IGU Montfort – Maria Hoop**

Voor het IGU Montfort – Maria Hoop is een verkenning gemaakt van de doelen, kansen en knelpunten in het projectgebied. Door provincie en DLG is IGU Montfort - als niet prioritair project bestempeld. Dit betekent dat DLG niet langer als projecttrekker fungeert. Om de belangrijkste doelen in het projectgebied toch te kunnen realiseren is het integrale project vervolgens opgeknipt in 4 deelprojecten.

Schematische projectafbakening:

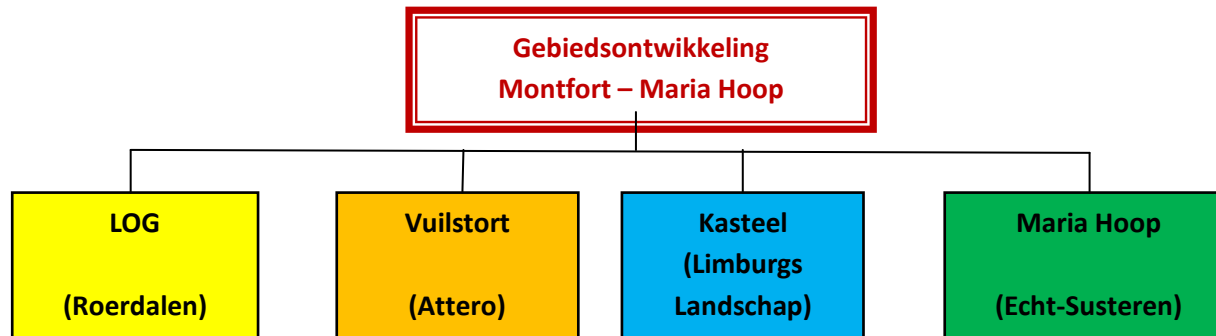

1. Deeluitwerking Maria Hoop

(trekker = gemeente Echt – Susteren)

Belangrijkste projecten uit de deeluitwerking Maria Hoop zijn de fietspaden langs de Annendalerweg en Boekhorstweg en Motte Bolleberg. Voor de aanleg van deze fietspaden is Europese subsidie (POP) aangevraagd en verkregen (€ 488.000,-)

2. Ontwikkeling Duurzaam LOG Montfort – Maria Hoop

(trekker = gemeente Roerdalen)

De ontwikkeling van intensieve veehouderijbedrijven is met name gewenst in landbouwontwikkelingsgebieden (LOG). Door samenwerking, innovatie en landschappelijke inpassing wordt een duurzame LOG ontwikkeld. Voor de ontwikkeling van het LOG Montfort – Maria Hoop is een subsidie van de provincie ontvangen van € 150.000,-.

3. Heerlijkheit Montfort

trekker = Limburgs Landschap

Limburgs Landschap wil van Kasteel Montfort een bezoekerscentrum maken voor de omliggende natuurgebieden zoals Reigersbroek. Hiervoor wordt de grond rondom het kasteel aangekocht en omgevormd tot een evenemententerrein, transferium, kasteeltuin en natuurgebied. Door de natuurgebieden worden recreatieve routes aangelegd richting St. Odiliënberg, St. Joost en Maasbracht. In november 2011 is een subsidieaanvraag ingediend bij GOML (subsidieomvang : € 600.000,-).

4. Herontwikkeling Vuilstort

trekker = Attero

Voor vuilstort Montfort is onderzocht welke toekomstige ontwikkeling op deze locatie het meest haalbaar is zodra de stort wordt gesloten. De ontwikkeling van een duurzaam industrieterrein in combinatie met energieopwekking lijkt kansrijk. Zeker in combinatie met de ontwikkeling van het LOG Montfort – Maria Hoop lijkt opwekking van groen gas (uit stortgas en biogas) en mestverwerking kansrijk. In een businesscase wordt deze optie concreet uitgewerkt. Voor de uitwerking van deze businesscase is een subsidiebijdrage van GOML verkregen (€ 14.912,50).

○ Eiland in de Maas

In het gebied “Eiland in de Maas” spelen diverse doelen, wensen en knelpunten. Om het huidige beleid, de wensen en kansen op een rij te zetten wordt in samenwerking met DLG een workshop georganiseerd met de betrokken partners op 28 november 2011. Tijdens deze workshop wordt een beeld gegeven van het ruimtelijk effect van voorliggende plannen, wensen en ideeën en de mogelijke meerwaarde voor individuele doelen.

Enkele onderdelen die aan de orde zijn en mogelijk kunnen gaan spelen, zijn:

- Realisering van nieuwe natuur
- Verplaatsen van een dijk
- Veiligheid
- Grensmaas
- Maasplassen
- Verblijf- en dagrecreatie
- Herverkaveling, landschap, cultuurhistorie en monumenten.